Licenciatura en Sistemas de Información
Analista en Sistemas de Computación
Profesorado Universitario en Computación

Actualidad Informática

Ingeniería de Software III

Profesores:

- Mgter. Sergio Daniel Caballero
- Mgter. Martín Rey
- Prof. ASC Alejandra Gonzales
- ASC Juan José Bolano

2026 IISS 3 - Actualidad Informática - TP 02

Foto	Apellido y Nombre	Correo electrónico
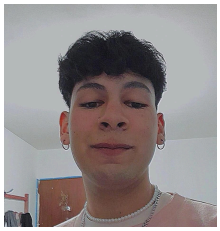	Ledesma, Junior	juniorledesmaok@gmail.com
	Krauss, Leandro Ezequiel	kraussleandro598@gmail.com

	Preste, Jose Orlando	josepreste11@gmail.com

Año 2026

Historias de Usuario y Criterios de Aceptación:

Integrante: Krauss, Leandro Ezequiel

- Spec-Registration

  HU-01: Inscripción autónoma Como participante registrado quiero inscribirme a un evento público para asegurar mi lugar[cite: 2, 10].

  - **CA1:** El usuario solo puede inscribirse si el evento está publicado (`isPublished = true`)[cite: 10].
  - **CA2:** Si el evento tiene `registrationStart` y `registrationEnd`, la inscripción debe rechazarse con error si está fuera de ese rango[cite: 10].
  - **CA3:** Si las inscripciones confirmadas alcanzan el `maxCapacity`, la nueva inscripción debe guardarse automáticamente con el estado `waitlist`[cite: 10].
  - **CA4:** Un usuario no puede inscribirse dos veces al mismo evento (combinación de `userId` y `eventId` debe ser única)[cite: 10].

  HU-02: Inscripción por parte del organizador Como organizador quiero inscribir a un participante manualmente para gestionar excepciones[cite: 2, 10].

  - **CA1:** La inscripción manual debe ignorar las validaciones de `maxCapacity` (override de cupo)[cite: 10].
  - **CA2:** La inscripción manual debe ignorar las validaciones de fechas límite de inscripción[cite: 10].

- Spec-Events

  HU-01: Creación de Evento Como organizador quiero crear un evento en la plataforma para comenzar a planificar su difusión[cite: 2, 9].

  - **CA1:** Al crearse, el evento debe quedar con el estado `isPublished = false` (Borrador)[cite: 9].
  - **CA2:** El sistema debe generar automáticamente un `slug` único basado en el título del evento[cite: 9].
  - **CA3:** El sistema debe rechazar la creación si `startDate` no es menor que `endDate`[cite: 9].

  HU-02: Publicación de Evento Como organizador quiero publicar un evento en estado borrador para que sea visible al público[cite: 2, 9].

  - **CA1:** El evento solo puede publicarse si tiene definidos los campos obligatorios (`title`, `description`, `type`, `startDate`, `endDate`)[cite: 9].
  - **CA2:** Una vez publicado, el evento debe aparecer en el listado público de eventos[cite: 9].

HU-03: Búsqueda y Filtrado Como usuario público quiero ver el listado de eventos y filtrarlos para encontrar los de mi interés[cite: 2, 9].

- **CA1:** El listado general solo debe mostrar eventos con `isPublished = true`[cite: 9].
- **CA2:** El usuario debe poder filtrar los resultados por status (upcoming, ongoing, past) y por `type` (course, conference, etc.)[cite: 9].

Integrante: Ledesma, Junior

- auth.spec.md

HU-A1: Registro de usuario

Como usuario nuevo, quiero crear una cuenta con mis datos personales, para poder acceder a la plataforma.
Criterios de aceptación:

- El email debe tener formato válido y no estar registrado previamente
- La contraseña debe tener mínimo 8 caracteres, una mayúscula, un número y un carácter especial
- Se requiere confirmación de contraseña que coincida con la original
- El nombre y apellido deben tener al menos 2 caracteres
- Al registrarse exitosamente, el usuario recibe el rol participant por defecto
- Si el email ya existe, se devuelve error 409 con código CONFLICT

HU-A2: Inicio de sesión

Como usuario registrado, quiero iniciar sesión con mi email y contraseña, para acceder a mi cuenta y funcionalidades protegidas.
Criterios de aceptación:

- El sistema valida email y contraseña contra la base de datos
- Si las credenciales son correctas, se devuelve access token + refresh token
- El JWT incluye sub (UUID), email, role, iat, exp
- Si las credenciales son incorrectas, se devuelve 401 con código AUTH_REQUIRED
- Los datos de entrada se validan con Zod antes de procesar

HU-A3: Renovación de token

Como usuario con sesión activa, quiero que mi sesión se renueve automáticamente, para no tener que volver a loguearme cuando el access token expire.
Criterios de aceptación:

- El refresh token se envía en el body de la petición
- Si el refresh token es válido, se genera un nuevo par de tokens (token rotation)
- Si el refresh token está expirado o es inválido, se devuelve 401 con INVALID_TOKEN
- El access token tiene expiración de 3600s (1 hora)
- El refresh token tiene expiración de 604800s (7 días)

HU-A4: Cierre de sesión

Como usuario autenticado, quiero cerrar mi sesión, para invalidar mis tokens activos y proteger mi cuenta.

Criterios de aceptación:

- Requiere header Authorization: Bearer <token>
- Los tokens activos se invalidan al cerrar sesión
- Se devuelve 200 con mensaje de éxito
- Sin token válido se devuelve 401

- roles.spec.md

HU-R1: Admin gestiona usuarios y roles

Como administrador de la plataforma, quiero asignar y revocar roles a los usuarios, para controlar su nivel de acceso.

Criterios de aceptación:

- El admin puede crear, leer, actualizar y eliminar cualquier usuario
- El admin puede asignar roles adicionales a cualquier usuario
- El admin puede eliminar cualquier evento de la plataforma
- El admin tiene acceso a métricas globales de todos los eventos

HU-R2: Organizador gestiona sus eventos

Como organizador, quiero crear y administrar mis propios eventos, para gestionar inscripciones, acreditar participantes y generar informes.

Criterios de aceptación:

- Puede crear, editar y eliminar sus propios eventos
- Puede ver inscripciones y acreditar participantes de sus eventos
- Puede ver encuestas y generar informes de sus eventos
- No puede modificar eventos de otros organizadores
- Puede generar certificados para asistentes de sus eventos

HU-R3: Disertante accede a sus eventos asignados

Como disertante, quiero ver los eventos donde fui asignado, para consultar detalles y descargar mi certificado.

Criterios de aceptación:

- Puede ver solo los eventos donde fue asignado como speaker
- Puede gestionar su perfil
- Puede descargar su certificado de disertante
- No puede modificar eventos ni inscripciones

HU-R4: Participante se inscribe y gestiona su experiencia

Como participante, quiero inscribirme a eventos, ver mis certificados y enviar encuestas, para participar activamente en la plataforma.

Criterios de aceptación:

- Puede inscribirse a eventos públicos
- Puede cancelar su propia inscripción
- Puede ver y descargar sus certificados
- Puede enviar encuestas post-evento (una por evento)
- Solo puede ver sus propios datos, no los de otros usuarios

HU-R5: Usuario con múltiples roles cambia de contexto

Como usuario con múltiples roles, quiero cambiar mi rol activo, para acceder a las funcionalidades correspondientes a cada rol.
Criterios de aceptación:

- Puede tener múltiples roles asignados simultáneamente
- El JWT contiene un único rol activo
- Puede cambiar su rol activo mediante POST /api/v1/users/me/role
- Solo puede activar roles que le fueron asignados previamente

- surveys.spec.md

HU-S1: Participante envía encuesta post-evento

Como participante acreditado, quiero completar una encuesta de satisfacción después del evento, para compartir mi experiencia y sugerencias.
Criterios de aceptación:

- Solo usuarios inscritos y acreditados en el evento pueden responder
- Solo una encuesta por usuario por evento
- La encuesta está disponible solo después de la fecha de fin del evento
- Una vez enviada, la encuesta no es editable
- Las preguntas requeridas deben responderse obligatoriamente
- Se devuelven los 7 campos de respuesta: 4 ratings, 1 booleano, 2 textos

HU-S2: Organizador ve respuestas de encuestas

Como organizador de un evento, quiero ver todas las respuestas de encuestas, para analizar el feedback de los participantes.
Criterios de aceptación:

- Solo el organizador del evento (o admin) puede ver las respuestas
- Las respuestas se muestran paginadas (default: 20 por página)
- Se muestran respuestas anonimizadas (userId visible pero sin datos personales)
- Si no hay respuestas, se indica claramente

HU-S3: Organizador ve estadísticas de encuestas

Como organizador, quiero ver estadísticas agregadas de las encuestas, para tener una visión rápida del nivel de satisfacción.
Criterios de aceptación:

- Muestra total de respuestas y tasa de respuesta (respuestas / acreditados)
- Muestra promedio general de ratings (escala 1-5)
- Muestra distribución de ratings (cuántos 1, 2, 3, 4, 5)
- Muestra palabras clave más frecuentes en comentarios

- Muestra score de sentimiento (0-1) calculado sobre respuestas de texto
- Solo accesible para organizador del evento o admin

Integrante: Preste Jose

- speakers.spec.md

HU-N1: Usuario recibe notificación in-app
Como usuario de la plataforma, quiero recibir notificaciones dentro de la aplicación, para estar al tanto de eventos importantes sin depender del email.

Criterios de aceptación:

- Las notificaciones se guardan en base de datos con estado read: false por defecto
- El usuario puede ver todas sus notificaciones no leídas y leídas
- El usuario puede marcar una notificación como leída individualmente
- El usuario puede marcar todas las notificaciones como leídas
- Las notificaciones se muestran ordenadas por fecha de creación (más recientes primero)
- Se incluye un indicador de no leídas en la UI
- HU-N2: Usuario recibe notificación por email
- Como usuario de la plataforma, quiero recibir notificaciones importantes por email, para no perderme información crítica cuando no estoy en la aplicación.

Criterios de aceptación:

- El email se envía de forma asíncrona (no bloquea la respuesta de la API)
- El usuario puede configurar qué notificaciones recibe por email
- Se usa una plantilla HTML profesional con logo y colores de la plataforma
- Se incluye un enlace directo a la acción relacionada en la plataforma
- Si el envío de email falla, se registra el error pero no se interrumpe el flujo
- HU-N3: Sistema envía notificaciones automáticas
- Como organizador, quiero que el sistema envíe notificaciones automáticas, para mantener a los participantes informados sin intervención manual.

Criterios de aceptación:

- Al confirmar una inscripción → notificar al participante
- Al promover de waitlist → notificar al participante
- Al generar un certificado → notificar al usuario
- Al cancelar un evento → notificar a todos los inscritos
- 24 horas antes del evento → recordatorio a inscritos confirmados
- Las notificaciones automáticas se disparan desde los respectivos módulos
- HU-N4: Usuario gestiona sus preferencias de notificación
- Como usuario, quiero configurar qué notificaciones recibo y por qué canal, para evitar spam y recibir solo lo que me interesa.

Criterios de aceptación:

- El usuario puede habilitar/deshabilitar notificaciones in-app por tipo
- El usuario puede habilitar/deshabilitar notificaciones por email por tipo
- Las preferencias se guardan por usuario
- Por defecto, todas las notificaciones están habilitadas

- notification.spec.md

HU-N1: Usuario recibe notificación in-app

Como usuario de la plataforma, quiero recibir notificaciones dentro de la aplicación, para estar al tanto de eventos importantes sin depender del email.
Criterios de aceptación:

- Las notificaciones se guardan en base de datos con estado read: false por defecto
- El usuario puede ver todas sus notificaciones no leídas y leídas
- El usuario puede marcar una notificación como leída individualmente
- El usuario puede marcar todas las notificaciones como leídas
- Las notificaciones se muestran ordenadas por fecha de creación (más recientes primero)
- Se incluye un indicador de no leídas en la UI

HU-N2: Usuario recibe notificación por email

Como usuario de la plataforma, quiero recibir notificaciones importantes por email, para no perderme información crítica cuando no estoy en la aplicación.
Criterios de aceptación:

- El email se envía de forma asíncrona (no bloquea la respuesta de la API)
- El usuario puede configurar qué notificaciones recibe por email
- Se usa una plantilla HTML profesional con logo y colores de la plataforma
- Se incluye un enlace directo a la acción relacionada en la plataforma
- Si el envío de email falla, se registra el error pero no se interrumpe el flujo

HU-N3: Sistema envía notificaciones automáticas

Como organizador, quiero que el sistema envíe notificaciones automáticas, para mantener a los participantes informados sin intervención manual.
Criterios de aceptación:

- Al confirmar una inscripción → notificar al participante
- Al promover de waitlist → notificar al participante
- Al generar un certificado → notificar al usuario
- Al cancelar un evento → notificar a todos los inscritos
- 24 horas antes del evento → recordatorio a inscritos confirmados
- Las notificaciones automáticas se disparan desde los respectivos módulos

HU-N4: Usuario gestiona sus preferencias de notificación

Como usuario, quiero configurar qué notificaciones recibo y por qué canal, para evitar spam y recibir solo lo que me interesa.

Criterios de aceptación:

- El usuario puede habilitar/deshabilitar notificaciones in-app por tipo
- El usuario puede habilitar/deshabilitar notificaciones por email por tipo
- Las preferencias se guardan por usuario
- Por defecto, todas las notificaciones están habilitadas